

Gemeinschaftspraxis

Dr. med. Ulrich Klüppelberg

Facharzt für Innere Medizin

Prof. Dr. med. Carl Albrecht Schirren

Facharzt für Innere Medizin und Gastroenterologie



Loisach Ufer 30, 82515 Wolfratshausen

Tel. 08171-78010

Fax: 08171-27297

Enzianstr. 4a, 82319 Starnberg-Percha

Tel.: 08151-9799 060

e-mail: info@innere-gastro.de

web: www.innere-gastro.de

Sehr geehrte (r) Patient (in),

es wäre uns eine große Hilfe, wenn Sie die Fragen auf diesem Bogen beantworten können.

Ihre Angaben sind selbstverständlich freiwillig.

Name	Vorname	Geburtsdatum	Telefon Mobil

Name Hausarzt	Größe	Gewicht	Telefon-Festnetz

Name PKV /Beihilfe	Normalarif (2,3 fach)	Standard- oder Basistarif (1,8 oder 1,2 fach;)*	Postbeamten / KVB (1,9 fach)

*Bitte PKV-Tarifbescheinigung vorlegen, da ansonsten der 2,3-fache Satz abgerechnet werden muss

<u>Vorerkrankungen</u>	Nein	Ja	Diagnose
Herz			
Lunge			
Leber			
Magen/ Darm			
Niere			
Allergie			
Blutungsneigung			
Krebs			

Gemeinschaftspraxis

Dr. med. Ulrich Klüppelberg

Facharzt für Innere Medizin

Prof. Dr. med. Carl Albrecht Schirren

Facharzt für Innere Medizin und Gastroenterologie



Loisach Ufer 30, 82515 Wolfratshausen

Tel. 08171-78010

Fax: 08171-27297

Enzianstr. 4a, 82319 Starnberg-Percha

Tel.: 08151-9799 060

e-mail: info@innere-gastro.de

web: www.innere-gastro.de

<u>Risikofaktoren</u>	Nein	Ja	Nähere Erläuterungen
Hoher Blutdruck			
DM (Zucker)			
Rauchen			Stk./ Tag:
Alkohol			Bier/Wein / Tag:
Darmkrebs in der Familie			Wer?/ Alter?:
Darmpolypen in der Familie			Wer?/ Alter?:
Magenkrebs in der Familie			Wer?/ Alter?:
Unterleibskrebs in der Familie			Wer?/ Alter?:

Nehmen Sie Mittel zur Blutverdünnung? (Unterstreichen Sie Zutreffendes.)

ASS (Aspirin®), Clopidogrel (Plavix®, Iscover®), Prasugrel (Efient®), Ticagrelor (Brilique®) oder Warfarin, Marcumar, Rivaroxaban (Xarelto®), Dabigatran (Pradaxa®), Fondaparinux (Arixtra®), Apixaban (Eliquis®)	Nein	Ja

Regelmäßige Medikation	morgens	mittags	abends

Ich wünsche	ja	nein
1. einen Bericht an den überweisenden Haus-/Facharzt		
2. eine Benachrichtigung durch die Praxis, wenn eine Kontrolle notwendig ist.		
Ich weiß, dass Befunde und Korrespondenzen, die mit E-Mail versandt werden, nicht immer allen Datenschutz-richtlinien entsprechen können. Ich bin trotzdem mit einer solchen E-mail-Korrespondenz einverstanden.		

Gemeinschaftspraxis

Dr. med. Ulrich Klüppelberg

Facharzt für Innere Medizin

Prof. Dr. med. Carl Albrecht Schirren

Facharzt für Innere Medizin und Gastroenterologie



Loisach Ufer 30, 82515 Wolfratshausen

Tel. 08171-78010

Fax: 08171-27297

Enzianstr. 4a, 82319 Starnberg-Percha

Tel.: 08151-9799 060

e-mail: info@innere-gastro.de

web: www.innere-gastro.de

Schweigepflicht/Datenschutz

Ich bin damit einverstanden,

meine Daten zu folgenden Zwecken im Bedarfsfall erhoben, verarbeitet und genutzt werden, sowie an:

- die Krankenkasse
- den überweisenden Arzt, den Hausarzt, Pathologie Starnberg, Am Fuchsgraben 3, 82319 Starnberg
- Bioscientia Institut für Medizinische Diagnostik GmbH, Liebigstr. 14, 85757 Karlsfeld
- die Auftragsdatenverarbeiter der Praxis: Zollsoft GmbH, Ernst-Haeckel-Platz 5/6, 077445 Jena (Software); analog IT Sascha Knific, Am Haag 8, 82166 Gräfelfing (Infrastruktur), R. Siepmann e.K., Boeckelerstr. 18, D-82327 Tutzing

weitergegeben oder übermittelt und dort ebenfalls zu folgenden Zwecken verarbeitet und genutzt werden.

- Pflege der elektronischen Patientenkartei
- Erfüllung des Behandlungsvertrags
- Kontakt mit dem Patienten (z. B. Terminvereinbarungen, Absage von Terminen, Erinnerung an Früherkennungsuntersuchungen, Impfungen, etc.)
- Abrechnung erbrachter Behandlungen mit der Krankenkasse oder dem Patienten
- Erstellen von Behandlungsberichten

Aufgrund gesetzlicher Vorschriften § 10 BO der ÄKWL, § 630f BGB sind die ärztlichen Unterlagen für die Dauer von 10 Jahren nach Abschluss der Behandlung aufzubewahren.

Um eine reibungslose ärztliche/therapeutische Versorgung sicherzustellen, bin ich damit einverstanden, wenn meine Untersuchungs-/Behandlungsunterlagen von allen in der Praxis tätigen Ärzten/Therapeuten genutzt werden.

1. Information und Widerrufbarkeit

Ich bin darüber informiert und darauf hingewiesen worden, dass

- die im Rahmen der vorstehenden genannten Zwecke erhobenen persönlichen Daten meiner Person unter Beachtung des DSGVO und des BDSG erhoben, verarbeitet, genutzt und übermittelt werden.
- die Erhebung, Verarbeitung und Nutzung meiner Daten auf freiwilliger Basis erfolgt und dass ich mein Einverständnis verweigern oder jederzeit mit Wirkung für die Zukunft widerrufen kann
- mit der Folge, dass z. B. der Behandlungsvertrag nicht erfüllt werden kann/ nicht zustande kommt oder die Behandlung mit der Krankenkasse nicht abgerechnet werden kann,
- ich jederzeit berechtigt bin, Auskunft über die zu meiner Person gespeicherten Daten zu verlangen.
- ich jederzeit berechtigt bin, die Berichtigung, Löschung oder Sperrung einzelner personenbezogener Daten zu verlangen.

Im Falle des Widerrufs ist der Widerruf zu richten an:

die Praxen für Innere Medizin und Gastroenterologie

Dr. med Ulrich Klüppelberg, Prof. Dr. med. Carl Albrecht Schirren,

Enzianstr. 4, 82319 Starnberg/ Percha, Tel: 08151 9799060

Loisach Ufer 30, 82515 Wolfratshausen, Tel.: 08171/ 78010, E-Mail: info@innere-gastro.de

Im Falle des Widerrufs werden meine Daten nach Ablauf gesetzlicher Fristen und falls solche nicht mehr zu beachten sind, mit dem Zugang der Willenserklärung durch die Praxis gelöscht. Die Praxis wird meinen Widerruf an die o. g. Dritten weiterleiten, die ihrerseits dann meine Daten löschen.

Wolfratshausen / Starnberg-Percha, den,

Datum und Unterschrift



Aufklärung vor einer Spiegelung des Mast- und/ oder Dickdarms (Koloskopie) und/ oder der Speiseröhre, des Magens und des oberen Dünndarms (Ösophago-Gastro-Duodenoskopie)

Sehr geehrte Patientin, sehr geehrter Patient, liebe Eltern,

die folgenden Ausführungen dienen Ihrer **Aufklärung** vor einer Spiegelung des Mast- oder Dickdarms und/ oder vor einer Magenspiegelung. Zudem können wir uns ein genaueres Bild über Sie machen, wenn Sie die Fragen am Ende des Bogens gewissenhaft beantworten.

Gründe für eine Spiegelung (Endoskopie) des Darms oder des Magens

Eine Spiegelung (Endoskopie) wird

- (1) bei beschwerdefreien Personen **zur Vorsorge gegen Darmkrebs** durchgeführt **oder**
- (2) **zur Abklärung von Beschwerden** (z.B. Veränderungen Ihrer Stuhlgewohnheiten wie Bauchschmerzen, Durchfall, Verstopfung, Blut im Stuhl, Schluckstörungen, Sodbrennen, Übelkeit, Völlegefühl, Bluterbrechen, Teerstuhl, Blähungen, Blutarmut, Gewichtsabnahme oder andere Krankheitszeichen) durchgeführt.

Durchführung einer Darmspiegelung

Vor einer Darmspiegelung muss der Darm durch Abführmittel und eine Trinklösung gründlich gereinigt werden. Die entsprechenden Mittel mit einem genauen Einnahmeplan erhalten Sie bei uns in der Praxis. Die Einhaltung dieses Planes ist absolute Voraussetzung für ein gutes Untersuchungsergebnis.

Nach dieser Vorbereitung wird das flexible Endoskop über den After eingeführt und im Dickdarm vorgeschoben. Zur genauen Beurteilung muss der Darm mit Luft oder Gas gefüllt werden. Über eine in das Endoskop eingebaute Videokamera sehen wir dann den gesamten Dickdarm sowie in der Regel die letzten Zentimeter des Dünndarms ein.

Eventuell erforderliche Eingriffe können meistens in der gleichen Sitzung durchgeführt werden. Dazu zählen:

- (1) Entnahme kleiner Proben für feingewebliche Untersuchungen
- (2) Abtragung vorhandener Polypen, da Entartungsgefahr besteht
- (3) Erweitern von Verengungen des Darmes durch einen Ballon
- (4) Hitzebehandlung von Gewebe oder Blutgefäßen (Koagulation mittels Argonbeamer)

Eine rein „diagnostische“ Darmspiegelung dauert etwa 15-20 Minuten. Diese Zeit wird deutlich überschritten (30-60 Minuten), falls mehrere Gewebeproben entnommen oder Polypen abgetragen werden müssen.

Die Spiegelung kann im Einzelfall schmerzhaft sein. Wir empfehlen die **Kurznaarkose** mit Propofol, die einen kurzen und schmerzfreien Schlaf erlaubt, so dass Sie bereits am Ende oder kurz nach der Untersuchung wieder aufwachen. Studien haben gezeigt, dass die Qualität der Spiegelung unter Propofol eindeutig besser ist, da die Befunde beim entspannten Patienten genauer gesehen werden können.

Durchführung einer Magenspiegelung

Vor einer Spiegelung dürfen Sie 12 Stunden keine Nahrung zu sich genommen haben.

Das flexible Endoskop wird über den Mund in die Speiseröhre eingeführt und über den Magen in den oberen Teil des Dünndarms vorgeschoben. Die Bilder werden von einer hochauflösenden Videokamera im Endoskop aufgenommen. Zur genauen Beurteilung des oberen Verdauungstrakts wird dieser mit Luft oder Kohlendioxid gefüllt.

Eventuell erforderliche Eingriffe können meistens in der gleichen Sitzung durchgeführt werden. Dazu zählen:

- (1) Entnahme kleiner Proben für feingewebliche Untersuchungen
- (2) Abtragung von Polypen, die entarten könnten
- (3) Erweiterung von Verengungen durch einen Ballon oder Dehner
- (4) Verödung oder Gummiligatur (Abbinden) von Krampfadern in der Speiseröhre
- (5) Hitzebehandlung von Gewebe oder Blutgefäßen (Koagulation mittels Argonbeamer)
- (6) Legen eines Magenballons zur Gewichtsreduktion bei Übergewicht

Eine rein diagnostische Spiegelung des oberen Verdauungstraktes dauert etwa 7-10 Minuten. Diese Zeit wird überschritten (20-40 Minuten), falls viele Gewebeproben entnommen, Polypen abgetragen oder andere Maßnahmen durchgeführt werden müssen. Die Spiegelung provoziert einen Würgereiz, in Einzelfällen kann sie auch schmerzhaft sein. Daher empfehlen wir auch bei der Magenspiegelung eine **Kurznaarkose** mit Propofol, bei der Sie nach einem kurzen Schlaf unmittelbar nach der Untersuchung wieder aufwachen. Studien haben gezeigt, dass die Qualität der Spiegelung unter Propofol besser ist, da die Befunde beim entspannten Patienten genauer gesehen werden können.



Gewebeproben und Entfernung von Polypen

Häufig werden im Rahmen einer Spiegelung Gewebeproben mittels einer kleinen Zange entnommen. Größere Schleimhautveränderungen (z.B. Polypen) werden mittels einer Elektroschlinge, in manchen Fällen auch durch Hitzeanwendung (wie z.B. Laser oder Argonbeamer) entfernt. Polypen einer bestimmten Größe, Lage oder Form sollten zu Ihrer Sicherheit besser unter stationären Bedingungen in einer Klinik abgetragen werden. **Polypen** sind Wucherungen der Schleimhaut, die entfernt werden müssen, weil sie **bösartig werden können**.

Alle aus dem Darm entnommenen Proben und Polypen werden durch einen Pathologen feingeweblich unter dem Mikroskop untersucht.

Mögliche Nebenwirkungen und Komplikationen

Bei der Spiegelung des Darms oder Magens ohne weitere Eingriffe treten **sehr selten Komplikationen** auf. Das Komplikationsrisiko steigt **gering** an, wenn der Arzt Gewebeproben entnehmen muss. Die Entfernung von **Polypen ist ein operativer Eingriff**, bei dem das Komplikationsrisiko abhängig von Form, Lage, Größe und Zahl der Polypen weiter ansteigt.

Folgende Komplikationen können sofort oder erst nach mehreren Tagen eintreten:

1. Blutung
2. Organverletzung (z.B. Perforation)
3. Entzündung
4. Störungen von Herz-/ Kreislauf- und/oder Atmungsfunktionen
5. Zahnschäden

Komplikationen können fast immer medikamentös oder endoskopisch beherrscht werden. Größere Komplikationen erfordern einen operativen Eingriff.

Tritt eine starke Blutung auf, kann eine Übertragung von Blut notwendig sein, durch die Sie sich in **extrem seltenen** Fällen möglicherweise mit Hepatitis-Viren, HIV und/ oder anderen Erregern infizieren können.

Selten kommt es zu allergischen Reaktionen. Störungen des Herz-Kreislauf-Systems, der Atemfunktion und/ oder Atemstillstand können bei der Gabe von Beruhigungs-, Schmerz- und Narkosemedikamenten auftreten. In extrem seltenen Einzelfällen kann es dabei in Folge einer Mangel durchblutung zu bleibenden Organschäden oder zum Tod kommen. Dank der kontinuierlichen Überwachung der Vitalfunktionen (EKG, Blutdruck, Sauerstoffsättigung) durch den Arzt und seine Assistenten wird diese Gefahr auf ein Minimum reduziert.

Sehr selten können beim Legen einer intravenösen Nadel, Gabe von Infusionen/ Medikamenten oder bei der Lagerung von Patienten Haut und Weichteilschäden (z.B. Abszess, Venenentzündung, Druckschäden an Nerven) auftreten. Diese sind in der Regel durch konservative Maßnahmen (Salbenverband etc.) gut behandelbar. Dauerhafte Folgen (Narben, Missempfindungen) sind extrem selten.

Nach der Untersuchung kann die verbliebene Luft Schmerzen durch Blähungen verursachen. Diese Beschwerden treten nicht auf, wenn Kohlendioxid statt Luft verwendet wird. Bei stärkeren Bauchschmerzen oder Blutabgang nach einer Untersuchung setzen Sie sich bitte **umgehend** mit unserer Praxis in Verbindung. Außerhalb der Sprechstundenzeiten erreichen Sie uns unter den Mobiltelefonnummern, die auf dem Endoskopiebefund angegeben sind. Alternativ begeben Sie sich in die **Notaufnahme der Kreisklinik Wolfratshausen (Tel.: 08171-75-0)**, wo wir Sie unter stationären Bedingungen weiterhin betreuen können.

Nutzen der Untersuchungen

Bei der Vorsorge-Koloskopie wird durch die rechtzeitige Entfernung von Polypen das **Risiko, an einem Dickdarmkrebs zu erkranken, um 75-90% gesenkt**. Ein eventuell bereits vorhandener Dickdarmkrebs kann erkannt werden, damit er anschließend operativ entfernt werden kann. Außerdem können andere Erkrankungen des Dünn- und Dickdarms nachgewiesen und gezielt behandelt werden.

Die Spiegelung des oberen Verdauungstraktes dient der Klärung der Ursache Ihrer Beschwerden. Entzündungen, Geschwüre, bösartige Tumoren, Gefäßmissbildungen und andere Veränderungen können erkannt und behandelt werden. Eventuelle Blutungen können gestillt werden. Polypen des Magens können vor einer eventuellen Entartung rechtzeitig entfernt werden.

Alternative Verfahren

1. **Kolon-Kontrasteinlauf**: Die Genauigkeit einer konventionellen Röntgenuntersuchung des Darms (Kolon-Kontrasteinlauf) ist deutlich schlechter als die der Endoskopie. Daher ist ein Kolon-Kontrasteinlauf heute als veraltet anzusehen.

Gemeinschaftspraxis

Dr. med. Ulrich Klüppelberg

Facharzt für Innere Medizin

Prof. Dr. med. Carl Albrecht Schirren

Facharzt für Innere Medizin und Gastroenterologie



Loisach Ufer 30, 82515 Wolfratshausen

Tel. 08171-78010

Fax: 08171-27297

Enzianstr. 4a, 82319 Starnberg-Percha

Tel.: 08151-9799 060

e-mail: info@innere-gastro.de

web: www.innere-gastro.de

2. *Virtuelle Kolonographie*: Die Darstellung des Darms mittels Computertomographie („virtuelle Kolonographie“) ist mit einer erheblichen Strahlenbelastung verbunden, die - abhängig vom Gerätetyp - etwa 100 konventionellen Röntgenuntersuchungen der Lunge entspricht. Auch sind die gleichen Abführmaßnahmen wie für eine konventionelle Darmspiegelung notwendig. Bei einer virtuellen Koloskopie können zwar mittlere und große Polypen nachgewiesen werden, kleinere und flache werden aber leicht übersehen. Ein weiterer großer Nachteil dieser Untersuchung ist, dass die Polypen nicht in der gleichen Sitzung entfernt werden können. Dazu müssen die Patienten erneut abführen und sich noch einer richtigen Darmspiegelung unterziehen. Schließlich haben große Studien gezeigt, dass Komplikationen bei der virtuellen Koloskopie nicht seltener auftreten als bei der konventionellen Darmspiegelung. Aus diesen Gründen sehen wir in der „virtuellen Koloskopie“ keine sinnvolle Alternative zur konventionellen Koloskopie.

3. *Röntgenuntersuchung der Speiseröhre und des Magens*: Die Genauigkeit einer konventionellen Röntgenuntersuchung des oberen Verdauungstrakts ist deutlich schlechter als die der Endoskopie. Ferner ist die Röntgenuntersuchung mit einer Strahlenbelastung verbunden und es können keine Gewebeprobe entnommen werden. Daher wird die Röntgenuntersuchung des oberen Verdauungstrakts heute nur noch selten bei speziellen Fragestellungen eingesetzt.

Vorbereitung zur Untersuchung

Eine qualitativ hochwertige Darmspiegelung setzt einen sehr gut gereinigten Darm voraus. Befolgen Sie daher bitte unser Protokoll zur Vorbereitung möglichst genau. Beachten Sie außerdem, dass die Darmreinigung die **Wirksamkeit von Medikamenten** (auch der „Pille“ zur Empfängnisverhütung!) **beeinträchtigen kann**. Bestimmte Medikamente sollten nach Rücksprache mit dem Arzt ggf. kurzfristig abgesetzt, ersetzt oder in der Dosis angepasst werden. Hierzu zählen z.B. Schmerzmittel, blutverdünnende Mittel (Acetylsalicylsäure = ASS, Clopidogrel, Brilique (Ticagrelor) Xarelto, Pradaxa, Arixtra, Warfarin, Marcumar) und blutzuckersenkende Medikamente.

Manchmal kommt es im Rahmen der Abführmaßnahmen zu Übelkeit, Erbrechen, Kreislaufreaktionen und plötzlichem Stuhldrang. In diesem Fall sollten Sie eine Pause einlegen und anschließend die Trinklösung langsamer einnehmen.

Für die Magenspiegelung müssen der Magen und der obere Dünndarm leer sein. Dies ist nach einer Nahrungskarenz von 12 Stunden in der Regel der Fall. Bestimmte Medikamente sollten nach Rücksprache mit dem Arzt abgesetzt, ersetzt oder in der Dosis angepasst werden. Hierzu zählen z.B. Schmerzmittel, blutverdünnende Mittel und blutzuckersenkende Medikamente.

Verhalten nach der Untersuchung

Sollten Sie Beruhigungs- und/oder Narkosemittel bekommen haben, dürfen Sie nicht aktiv am Straßenverkehr teilnehmen, keine gefährlichen Maschinen bedienen oder unfallträchtige Tätigkeiten ausüben, da Ihr Reaktionsvermögen eingeschränkt sein könnte. Es ist daher erforderlich, dass Sie in unserer Praxis abgeholt werden. Nach einer Sedierung mit Midazolam müssen Sie sicherstellen, dass Sie am Tag der Untersuchung nicht alleine zu Hause sind. Nach einer Kurznarkose mit Propofol ist eine Nachbeobachtung zu Hause nicht erforderlich.

Gemeinschaftspraxis

Dr. med. Ulrich Klüppelberg

Facharzt für Innere Medizin

Prof. Dr. med. Carl Albrecht Schirren

Facharzt für Innere Medizin und Gastroenterologie



Loisach Ufer 30, 82515 Wolfratshausen

Tel. 08171-78010

Fax: 08171-27297

Enzianstr. 4a, 82319 Starnberg-Percha

Tel.: 08151-9799 060

e-mail: info@innere-gastro.de

web: www.innere-gastro.de

Bitte beantworten Sie folgende Fragen:

1. Haben Sie Allergien (z.B. Latex, Sojaöl, Penicillin)?
 ja nein
2. Haben Sie eine koronare Herzkrankheit (= Verengung der Herzkranzgefäße)?
 ja nein
3. Haben Sie eine andere Herzkrankheit (z.B. Herzschwäche, -rhythmusstörungen)?
 ja nein
4. Tragen Sie einen Herzschrittmacher oder Defibrillator?
 ja nein
5. Haben Sie eine künstliche Herzklappe?
 ja nein
6. Hatten Sie eine Entzündung der Herzklappe?
 ja nein
7. Haben Sie eine Erkrankung des Kreislaufs (z.B. Bluthochdruck)?
 ja nein
8. Haben Sie eine Erkrankung der Gefäße (z.B. Arterienverkalkung; Schlaganfall)?
 ja nein
9. Haben Sie eine Lungenerkrankung (z.B. Asthma, Emphysem) oder ein Schlafapnoe-Syndrom?
 ja nein
10. Haben Sie eine Zuckererkrankung (Diabetes mellitus)?
 ja nein
11. Haben Sie eine Infektionskrankheit (z.B. Hepatitis, HIV)?
 ja nein
12. Haben Sie einen grünen Star?
 ja nein
13. Haben Sie Bauchoperationen hinter sich?
 ja nein
14. Haben Sie Metallimplantate (z.B. künstliche Gelenke)?
 ja nein
15. Könnten Sie schwanger sein?
 ja nein
16. Haben Sie eine Störung Ihrer Blutgerinnung (Nasenbluten, Blutergüsse)?
 ja nein
17. Nehmen Sie blutverdünnende Medikamente wie Warfarin, Marcumar, Xarelto, Pradaxa, Arixtra, Eliquis, ASS (Aspirin), Clopidogrel (Plavix, Iscover) oder Ticagrelor (Brilique) ein?
 ja nein

Gemeinschaftspraxis

Dr. med. Ulrich Klüppelberg

Facharzt für Innere Medizin

Prof. Dr. med. Carl Albrecht Schirren

Facharzt für Innere Medizin und Gastroenterologie



Loisach Ufer 30, 82515 Wolfratshausen

Tel. 08171-78010

Fax: 08171-27297

Enzianstr. 4a, 82319 Starnberg-Percha

Tel.: 08151-9799 060

e-mail: info@innere-gastro.de

web: www.innere-gastro.de

18. Tragen Sie eine herausnehmbare Zahnprothese ?

ja nein

19. Haben Sie lockere Zähne?

ja nein

20. Haben Sie eine Kiefersperre?

ja nein

21. Lehnen Sie aus Glaubensgründen Bluttransfusionen ab?

ja nein

Sonstige Erkrankungen sowie Anmerkungen (z.B. Ihre Beschwerden, Fragen an den Arzt):

Anmerkungen des Arztes zum Gespräch

Wolfratshausen, den _____

Unterschrift des (r) Arztes/ Ärztin

Gastroskopie

Koloskopie

Einverständniserklärung:

Über die geplanten Spiegelungen des Darmes und des Magens und die dabei möglicherweise erforderlichen zusätzlichen Eingriffe (Gewebeproben, Polypen-Entfernung, Dehnung von Verengungen, Ligatur von Speiseröhrenkrampfadern, Legen eines Magenballons) wurde ich von

Dr. Klüppelberg

Prof. Dr. Schirren

ausführlich aufgeklärt. Alle meine Fragen zu Risiken, möglichen Komplikationen und zum Nutzen der Untersuchung sowie die Fragen zu Wirkungen und Nebenwirkungen der dabei möglicherweise gegebenen Medikamente wurden zu meiner Zufriedenheit beantwortet.

Ich hatte ausreichend Bedenkzeit und willige in die geplanten Untersuchungen sowie eventuell erforderliche Maßnahmen ein. Mit eventuell erforderlichen Folgemaßnahmen erkläre ich mich ebenfalls einverstanden.

Mit meiner Unterschrift bestätige ich außerdem, dass ich alle Unterlagen im Original (Aufklärungsbogen, Anmeldebogen und IGEL-Zettel) nach dem Einscannen in die elektronische Krankenakte ausgehändigt bekommen habe.

Anmerkungen:

Wolfratshausen / Starnberg-Percha, den, _____

Datum und Unterschrift



Sehr geehrte Patientin, sehr geehrter Patient,

in der fast 20 Jahre alten Gebührenordnung für Ärzte (GOÄ) sind viele innovative Leistungen nicht erfasst. Diese Leistungen können gemäß § 6 der GOÄ durch Analognummern berechnet werden. Die meisten Krankenversicherungen erstatten solche Analognummern spätestens nach einer schriftlichen Begründung. Gelegentlich kommt es vor, dass Versicherungen die Kosten dennoch nicht übernehmen. Wir möchten Sie gerne im Vorfeld über Leistungen informieren, die hiervon betroffen sein könnten.

1. Kohlendioxid in der Endoskopie (533A, € 14,69 pro Untersuchung)

Bei der Endoskopie mit Kohlendioxid erfolgt mittels eines eigenständigen Gerätes (CO₂-Efficient, EZEM®) eine elektronisch gesteuerte Insufflation von Kohlendioxid. Der Vorteil dieser Methode wurde in wissenschaftlichen Studien belegt und liegt (a) in einem geringeren Verbrauch von Narkotika und Sedativa während der Untersuchung sowie (b) einer deutlichen Reduktion schmerzhafter Blähungen (durch verbliebene Luft in den untersuchten Hohlorganen) nach der Untersuchung, da das applizierte Kohlendioxid -ganz im Gegensatz zu atmosphärischer Luft- aufgenommen und anschließend abgeatmet wird.

2. Chromo-Endoskopie (5165A, € 73,44 pro Untersuchung)

Bei einer Chromo-Endoskopie wird die Dickdarmschleimhaut mit einer Indigokarminlösung eingesprüht. Wissenschaftliche Studien haben belegt, dass durch diese Methode der Nachweis flacher Schleimhautläsionen gegenüber der konventionellen Endoskopie erheblich verbessert wird. Durch die Erkennung und Entfernung dieser Läsionen kann Darmkrebs noch effektiver verhindert werden.

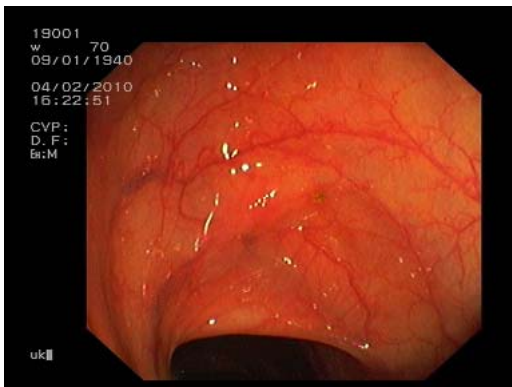

Flaches Adenom ohne Färbung

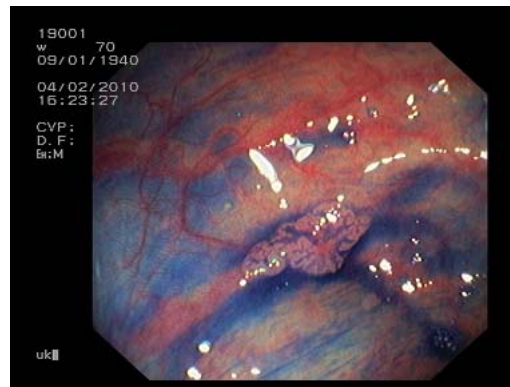

Flaches Adenom mit Färbung

3. Narrow-band-imaging (5192A, 1,8-fach 14,69 € pro Untersuchung)

Eine Untersuchung mittels Narrow-Band-Imaging (NBI) erfordert einen erheblichen zusätzlichen Zeitaufwand. Für das Narrow Band Imaging müssen spezielle Endoskope, Lichtquellen und Prozessoren eingesetzt werden. Wissenschaftliche Studien haben bewiesen, dass Schleimhautveränderungen mittels NBI im Vergleich zur konventionellen Endoskopie besser erkannt werden.

Gemeinschaftspraxis

Dr. med. Ulrich Klüppelberg

Facharzt für Innere Medizin

Prof. Dr. med. Carl Albrecht Schirren

Facharzt für Innere Medizin und Gastroenterologie



Loisach Ufer 30, 82515 Wolfratshausen

Tel. 08171-78010

Fax: 08171-27297

Enzianstr. 4a, 82319 Starnberg-Percha

Tel.: 08151-9799 060

e-mail: info@innere-gastro.de

web: www.innere-gastro.de

Erklärung des Patienten: Ich wünsche

1. die Verwendung von Kohlendioxid (€ 14, 69) ja nein
2. die Durchführung der Darmspiegelung als Chromo-Endoskopie (€ 73,44) ja nein
3. die Verwendung von Narrow-Band-Imaging (€ 14,69) ja nein

Wolfratshausen / Starnberg-Percha, den,

Datum und Unterschrift